

Cuenta Pública  
Notas a los Estados Financieros  
Del 1 de Enero al 31 de Diciembre de 2014

INSTITUTO DE CAPACITACION PARA EL ESTADO DE CHIHUAHUA

PARAESTATALES

**Instituto de Capacitación para el Trabajo del Edo de Chih.  
Notas e integraciones a los estados financieros  
Al 31 de Diciembre de 2014**

La información financiera se prepara en base a los criterios de contabilidad gubernamental emitida por el Instituto Mexicano de Contadores Públicos, los cuales se enfocan al uso de la información y difieren con los Principios de Contabilidad Generalmente Aceptados, principalmente en los conceptos relativos al activo fijo y al ejercicio presupuestal del ingreso y del gasto.

**NOTAS DE DESGLOSE**

**ESTADO DE SITUACION FINANCIERA**

✚ ACTIVO:

**Efectivo y equivalentes:**

▪ <b>Caja Chica:</b>		<b>22,898.10</b>
Caja chica Chihuahua	5,000.00	
Caja chica Madera	499.00	
Caja chica Guerrero	4,000.00	
Caja chica Bocoyna	5,000.00	
Caja chica NCG	5,000.00	
Caja chica Camargo	398.70	
Caja chica Ext Parral	3,000.00	
▪ <b>Bancos:</b>		<b>975,985.46</b>
Bancomer cta. 0137412207	125,361.57	
Bancomer cta. 0137412436	52,757.20	
Bancomer cta. 0179415025	8,235.81	
Santander cta. 92-001780229	789,630.88	
▪ <b>Inversiones:</b>		<b>2,868,890.45</b>
Inversiones bancarias	2,868,890.45	

**Derechos a recibir efectivo y equivalentes y bienes o servicios a recibir.**

▪ <b>Deudores Diversos</b>		<b>57,291.35</b>
----------------------------	--	------------------

Cuenta Pública  
Notas a los Estados Financieros  
Del 1 de Enero al 31 de Diciembre de 2014

INSTITUTO DE CAPACITACION PARA EL ESTADO DE CHIHUAHUA

PARAESTATALES

El 99% corresponde al financiamiento a los instructores para el pago de su certificación (PROLCI)

- |  |
|--|
| <ul style="list-style-type: none"> <li>▪ <b>Préstamos otorgados por viáticos</b> <span style="float: right;"><b>517,344.71</b></span><br/>En su totalidad es otorgado a los empleados para los viajes a comisión.</li> <li>▪ <b>Provisión por subsidios adeudados</b> <span style="float: right;"><b>12,804,155.75</b></span><br/>El 83% es deuda Estatal</li> <li>▪ <b>Anticipo para adquisición de bienes</b> <span style="float: right;"><b>1,223,936.44</b></span><br/>Anticipo para gastos de materiales de talleres, cursos, oficinas</li> </ul> |
|--|

**Bienes disponibles para su transformación o consumo (inventarios)**

“No Aplica”

**Inversiones financieras**

“No Aplica”

**Bienes muebles, inmuebles o intangibles**

- |   |               |            |  |                             |               |  |                                       |              |  |                      |              |  |  |              |  |          |           |  |                     |           |  |
|---|---------------|------------|--|-----------------------------|---------------|--|---------------------------------------|--------------|--|----------------------|--------------|--|--|--------------|--|----------|-----------|--|---------------------|-----------|--|
| <ul style="list-style-type: none"> <li>▪ <b>Bienes Inmuebles</b> <span style="float: right;"><b>13,628,799.36</b></span> <table style="width: 100%; border-collapse: collapse; margin-left: 20px;"> <tr> <td style="width: 40%;">Terrenos</td> <td style="width: 40%; text-align: right;">466,200.00</td> <td style="width: 20%;"></td> </tr> <tr> <td>Edificios no habitacionales</td> <td style="text-align: right;">13,162,599.36</td> <td></td> </tr> </table> </li> <li>▪ <b>Bienes Muebles</b> <span style="float: right;"><b>14,561,410.23</b></span> <table style="width: 100%; border-collapse: collapse; margin-left: 20px;"> <tr> <td style="width: 40%;">Mobiliario y equipo de administración</td> <td style="width: 40%; text-align: right;">3,086,356.55</td> <td style="width: 20%;"></td> </tr> <tr> <td>Equipo de transporte</td> <td style="text-align: right;">5,701,081.79</td> <td></td> </tr> <tr> <td>Maquinaria, otros equipos y herramientas</td> <td style="text-align: right;">5,773,971.89</td> <td></td> </tr> </table> </li> <li>▪ <b>Bienes intangibles</b> <span style="float: right;"><b>146,278.18</b></span> <table style="width: 100%; border-collapse: collapse; margin-left: 20px;"> <tr> <td style="width: 40%;">Software</td> <td style="width: 40%; text-align: right;">89,158.62</td> <td style="width: 20%;"></td> </tr> <tr> <td>Seguros vehiculares</td> <td style="text-align: right;">57,119.56</td> <td></td> </tr> </table> </li> </ul> | Terrenos      | 466,200.00 |  | Edificios no habitacionales | 13,162,599.36 |  | Mobiliario y equipo de administración | 3,086,356.55 |  | Equipo de transporte | 5,701,081.79 |  | Maquinaria, otros equipos y herramientas | 5,773,971.89 |  | Software | 89,158.62 |  | Seguros vehiculares | 57,119.56 |  |
| Terrenos  | 466,200.00    |            |  |                             |               |  |                                       |              |  |                      |              |  |  |              |  |          |           |  |                     |           |  |
| Edificios no habitacionales   | 13,162,599.36 |            |  |                             |               |  |                                       |              |  |                      |              |  |  |              |  |          |           |  |                     |           |  |
| Mobiliario y equipo de administración   | 3,086,356.55  |            |  |                             |               |  |                                       |              |  |                      |              |  |  |              |  |          |           |  |                     |           |  |
| Equipo de transporte  | 5,701,081.79  |            |  |                             |               |  |                                       |              |  |                      |              |  |  |              |  |          |           |  |                     |           |  |
| Maquinaria, otros equipos y herramientas  | 5,773,971.89  |            |  |                             |               |  |                                       |              |  |                      |              |  |  |              |  |          |           |  |                     |           |  |
| Software  | 89,158.62     |            |  |                             |               |  |                                       |              |  |                      |              |  |  |              |  |          |           |  |                     |           |  |
| Seguros vehiculares   | 57,119.56     |            |  |                             |               |  |                                       |              |  |                      |              |  |  |              |  |          |           |  |                     |           |  |

A la fecha no se realiza el cálculo de depreciación razón por la cual no existe renglón con este rubro.

**Estimaciones y deterioros.**

Cuenta Pública  
Notas a los Estados Financieros  
Del 1 de Enero al 31 de Diciembre de 2014

INSTITUTO DE CAPACITACION PARA EL ESTADO DE CHIHUAHUA

PARAESTATALES

“No Aplica”

**Otros activos**

“No Aplica”

**PASIVO:**

**Cuentas y documentos por pagar (C.P.):**

**547,733.26**

Amortizaciones ISSSTE y préstamos personales, salarios por pagar, impuesto sobre la renta, fondo de retiro , y servicio médico.

**Cuentas y documentos por pagar (L.P.)**

“No Aplica”

**ESTADO DE ACTIVIDADES**

**Ingresos por gestión:**

**52,473,196.08**

Ingresos por actividad propia	5,311,167.52
Subsidios	
Federal	28,042,273.98
Estatal	18,694,848.83
Intereses Ganados	424,905.75

**Gastos y otras pérdidas:**

Se separa por aquellas erogaciones relacionadas directamente cada una de las unidades que lo componen.

▪ <b>Gastos de Administración y Dirección Chihuahua</b>	<b>17,568,671.57</b>
Sueldos	7,008,379.44
Salarios Instructores	0.00
Materiales y suministros	2,363,370.04
Servicios generales	8,196,922.09
▪ <b>Gastos Plantel Madera</b>	<b>7,464,842.15</b>

Cuenta Pública  
Notas a los Estados Financieros  
Del 1 de Enero al 31 de Diciembre de 2014

INSTITUTO DE CAPACITACION PARA EL ESTADO DE CHIHUAHUA

PARAESTATALES

Sueldos	1,283,137.55	
Salarios Instructores	3,107,544.57	
Materiales y suministros	993,638.91	
Servicios generales	2,080,521.12	
<b>▪ Gastos Acción Guerrero</b>		<b>2,389,093.81</b>
Sueldos	368,719.95	
Salarios Instructores	992,953.71	
Materiales y suministros	540,314.24	
Servicios generales	487,105.91	
<b>▪ Gastos Acción Bocoyna</b>		<b>4,196,095.81</b>
Sueldos	1,100,244.29	
Salarios Instructores	1,444,390.04	
Materiales y suministros	638,115.10	
Servicios generales	1,013,346.38	
<b>▪ Gastos Acción Guachochi</b>		<b>2,161,452.39</b>
Sueldos	341,666.08	
Salarios Instructores	895,643.39	
Materiales y suministros	451,295.85	
Servicios generales	472,847.07	
<b>▪ Gastos Acción Ojinaga</b>		<b>2,017,450.36</b>
Sueldos	242,570.88	
Salarios Instructores	733,012.84	
Materiales y suministros	451,343.92	
Servicios generales	590,522.72	
<b>▪ Gastos Plantel Nuevo Casas Grandes</b>		<b>4,961,822.52</b>
Sueldos	1,577,250.17	
Salarios Instructores	1,816,883.88	
Materiales y suministros	543,705.32	
Servicios generales	1,023,983.15	
<b>▪ Gastos Acción Meoqui</b>		<b>5,595,386.07</b>
Sueldos	1,640,620.50	
Salarios Instructores	2,041,556.37	

Cuenta Pública  
 Notas a los Estados Financieros  
 Del 1 de Enero al 31 de Diciembre de 2014

INSTITUTO DE CAPACITACION PARA EL ESTADO DE CHIHUAHUA

PARAESTATALES

Materiales y suministros	1,060,395.10	
Servicios generales	852,814.10	
<b>▪ Gastos de Capacitación en tu Colonia Chihuahua</b>		<b>4,116,844.33</b>
Sueldos	0.00	
Salarios Instructores	2,708,256.75	
Materiales y suministros	1,141,319.82	
Servicios generales	267,267.76	
<b>▪ Gastos Unidades Móvil</b>		<b>74,753.12</b>
Sueldos	0.00	
Salarios Instructores	0.00	
Materiales y suministros	31,343.91	
Servicios generales	43,409.21	
<b>▪ Gastos Extensión Juárez</b>		<b>2,464,412.45</b>
Sueldos	0.00	
Salarios Instructores	1,209,227.57	
Materiales y suministros	671,293.28	
Servicios generales	583,891.60	
<b>▪ Gastos Extensión Parral</b>		<b>1,998,349.05</b>
Sueldos	0.00	
Salarios Instructores	767,741.06	
Materiales y suministros	769,776.34	
Servicios generales	460,831.65	
<b>▪ Gastos Acción Camargo</b>		<b>924,557.30</b>
Sueldos	0.00	
Salarios Instructores	412,225.37	
Materiales y suministros	305,923.25	
Servicios generales	206,408.68	
<b>▪ Gastos Extensión Creel</b>		<b>585,523.57</b>
Sueldos	0.00	
Salarios Instructores	0.00	
Materiales y suministros	105,277.70	
Servicios generales	480,245.87	

Cuenta Pública  
Notas a los Estados Financieros  
Del 1 de Enero al 31 de Diciembre de 2014

INSTITUTO DE CAPACITACION PARA EL ESTADO DE CHIHUAHUA

PARAESTATALES

▪ <b>Gastos Extensión Aldama</b>		<b>1,056,240.42</b>
Sueldos	158,421.80	
Salarios Instructores	380,014.43	
Materiales y suministros	174,618.78	
Servicios generales	343,185.41	
▪ <b>Gastos Extensión Jiménez</b>		<b>452,870.30</b>
Sueldos	103,208.25	
Salarios Instructores	208,501.78	
Materiales y suministros	90,780.40	
Servicios generales	50,379.87	

**ESTADO DE VARIACION EN LA HACIENDA PUBLICA**

<b><u>Patrimonio contribuido</u></b>	<b>29,011,686.89</b>
Es el resultado de la diferencia del total de los activos fijos adquiridos por la entidad menos las depreciaciones y bajas que ha sufrido el mismo.	
<b><u>Patrimonio Generado</u></b>	<b>22,802,739.02</b>
Corresponde a los resultados de los ejercicios anteriores	
<b><u>Variacion del patrimonio neto del ejercicio</u></b>	<b>-5,555,169.14</b>
Correspondiente al resultado del ejercicio correspondiente al mes de Diciembre del 2014	

**ESTADO DE FLUJO DE EFECTIVO**

**Efectivo y equivalentes**

Cuenta Pública  
Notas a los Estados Financieros  
Del 1 de Enero al 31 de Diciembre de 2014

INSTITUTO DE CAPACITACION PARA EL ESTADO DE CHIHUAHUA

PARAESTATALES

CONCEPTO	2014	2013
Efectivo Bancos - Tesorería	998,883.56	2,623,302.16
Efectivo en Bancos - Dependencias	0.00	0.00
Inversiones temporales (hasta 3 meses)	2,868,890.45	21,695,851.19
Fondos con afectación específica	0.00	0.00
Depósitos de fondo de terceros y otros	0.00	0.00
<b>Total de Efectivo y Equivalentes</b>	<b>3,867,774.01</b>	<b>24,319,153.35</b>

**Bienes muebles e inmuebles**

CONCEPTO	SALDO FINAL		ADQUISICIONES	% SUBSIDIOS	
	2013	2014		FEDERAL	ESTATAL
<b>TERRENOS</b>					
Madera	288,000.00	288,000.00	-	60%	40%
Nuevo Casas Grandes	178,200.00	178,200.00	-	60%	40%
<b>EDIFICIOS</b>					
Plantel Madera	8,627,967.90	8,627,967.90	-	60%	40%
Invernadero Plantel Madera	1,034,979.10	1,034,979.10	-	60%	40%
Plantel NCG	3,499,652.36	3,499,652.36	-	60%	40%
<b>MOBILIARIO Y EQUIPO</b>					
Mobiliario ICATECH	1,917,717.49	1,910,460.49	- 7,257.00	60%	40%
Equipo de computo	1,168,639.06	1,139,246.06	- 29,393.00	60%	40%
<b>EQUIPO TRANSPORTE</b>					
Flotilla vehicular	5,481,281.72	5,481,281.72	-	60%	40%
Remolques	219,800.07	219,800.07	-	60%	40%
<b>MAQUINARIA Y OTROS EQPOS</b>					
Maquinaria y equipo ICATECH	4,876,792.08	4,717,889.77	- 158,902.31	60%	40%
Mobilirio y eqpo talleres	717,119.55	700,802.52	- 16,317.03	60%	40%
Equipo invernaderos Madera	180,060.26	180,060.26	-	60%	40%

**Conciliación de Flujo de Efectivo Netos de las actividades de operación**

Cuenta Pública  
Notas a los Estados Financieros  
Del 1 de Enero al 31 de Diciembre de 2014

INSTITUTO DE CAPACITACION PARA EL ESTADO DE CHIHUAHUA

PARAESTATALES

**Conciliación entre los ingresos presupuestarios y contables, así como entre los egresos presupuestarios y los gastos contables**

	2014	2013
<b>AHORRO / DESAHORRO ANTES DE RUBROS EXTRAORDINARIOS</b>	- 20,444,299.34	6,280,007.29
<b>Movimientos de partidas (rubros) que no afectan efectivo</b>		
Depreciación	-	-
Amortización	-	-
Incrementos en las provisiones	-	-
Incrementos en inversiones producidos por revaluación	-	-
Ganancia/Perdida en venta de propiedad, planta y equipo	-	-
Incremento en cuentas por cobrar	-	-
<b>PARTIDAS EXTRAORDINARIAS</b>	-	-

**INSTITUTO DE CAPACITACION PARA EL TRABAJO DEL ESTADO DE CHIHUAHUA**  
Conciliación entre los Ingresos Presupuestarios y Contables  
Correspondiente del 2013 al 2014  
(Cifras en pesos)

<b>1. Ingresos Presupuestarios</b>		<b>46,737,122.81</b>
<b>2. Mas Ingresos contables no presupuestarios</b>		<b>5,736,073.27</b>
Incremento por variación de inventarios	-	
Disminución del exceso de estimaciones por pérdidas o deterioro u obsolescencia	-	
Disminución del exceso de provisiones	-	
Otros ingresos y beneficios varios	5,736,073.27	
Otros ingresos contables no presupuestarios	-	
<b>3. Menos Ingresos presupuestarios no contables</b>		<b>-</b>
Productos de capital	-	
Aprovechamientos capital	-	
Ingresos derivados de financiamientos	-	
Otros ingresos presupuestarios no contables	-	
<b>4. Ingresos Contables (4 = 1 + 2 + 3)</b>		<b>52,473,196.08</b>



Cuenta Pública  
Notas a los Estados Financieros  
Del 1 de Enero al 31 de Diciembre de 2014

INSTITUTO DE CAPACITACION PARA EL ESTADO DE CHIHUAHUA

PARAESTATALES

<b>INSTITUTO DE CAPACITACION PARA EL TRABAJO DEL ESTADO DE CHIHUAHUA</b>		
Conciliación entre los Egresos Presupuestarios y Contables		
Correspondiente del 2013 al 2014		
(Cifras en pesos)		

<b>1. Total egresos (presupuestarios)</b>		<b>58,028,365.22</b>
---	--	----------------------

<b>2. Menos egresos presupuestarios no contables</b>		<b>-</b>
Mobiliario y equipo de administración	-	
Mobiliario y equipo de educacional y recreativo	-	
Equipo e instrumental medico y de laboratorio	-	
Vehiculos y equipo de transporte	-	
Equipo de defensa y seguridad	-	
Maquinaria, otros equipos y herramientas	-	
Activo biologicos	-	
Bienes inmuebles	-	
Activos intangibles	-	
Obras publica en bienes propios	-	
Acciones y participaciones de capital	-	
Compra de titulos y valores	-	
Inversiones en fideicomisos, mandatos y otros analogos	-	
Provisiones para contingencias y otras erogaciones especiales	-	
Amortizacion de la deuda publica	-	
Adeudos de ejercicios fiscales anteriores (ADEFAS)	-	
Otros EGRESOS presupuestales no contables	-	

<b>3. Mas gastos contables no presupuestales</b>		<b>-</b>
Estimaciones, depreciaciones, deterioros, obsolescencias, y amortizaciones	-	
Provisiones	-	
Disminucion de inventarios	-	
Aumento por insuficiencia de estimacion por perdida o deterioro u obsolescencia	-	
Aumento por insuficiencia de provisiones	-	
Otros gastos	-	
Otros ingresos presupuestarios no contables	-	

<b>4. Total de Gastos Contables (4 = 1 - 2 + 3)</b>		<b>58,028,365.22</b>
---	--	----------------------

[NOTAS DE MEMORIA](#)

Cuenta Pública  
Notas a los Estados Financieros  
Del 1 de Enero al 31 de Diciembre de 2014

INSTITUTO DE CAPACITACION PARA EL ESTADO DE CHIHUAHUA

PARAESTATALES

**Cuentas de orden**  
"No Aplica"

**NOTAS DE GESTION ADMINISTRATIVA**

**Introducción**

El Instituto de Capacitación para el Trabajo del Estado de Chihuahua (ICATECH) es una institución pública descentralizada del Gobierno del Estado de Chihuahua adscrita a la Secretaría de Educación Pública a través de la Dirección General de Centros de Formación para el Trabajo (DGCFT).

La función del ICTAECH es capacitar permanentemente a las personas para y en el trabajo a través de una infraestructura de servicios educativos flexibles, equitativos, de calidad y pertinentes, ofreciendo una formación integral para garantizar la inserción de sus egresados en el mercado así como fomentar e incentivar el autoempleo. Esto mediante una oferta académica que potencializa las vocaciones productivas de las distintas regiones del Estado y con esto coadyuvar a elevar la productividad de las empresas Chihuahuenses a través de la generación de capital humano eficiente.

**Misión:** Impartir e impulsar la capacitación para el trabajo en la entidad, preparando mano de obra calificada, asegurando la calidad de la enseñanza, sistematizando la vinculación con el aparato productivo y satisfaciendo las necesidades de desarrollo regional

**Visión:** Ser una institución de excelencia en la capacitación para el trabajo que coadyuve al desarrollo económico y social de los habitantes de las distintas regiones del estado.

**VALORES:**

 Colaboración

Cuenta Pública  
Notas a los Estados Financieros  
Del 1 de Enero al 31 de Diciembre de 2014

INSTITUTO DE CAPACITACION PARA EL ESTADO DE CHIHUAHUA

PARAESTATALES

- ✚ Confianza
- ✚ Efectividad
- ✚ Equipo
- ✚ Honestidad
- ✚ Lealtad
- ✚ Pluralismo
- ✚ Responsabilidad
- ✚ Servicio

### **Panorama Económico y Financiero**

Convenio de creación entre la Secretaria de Educación Federal y el Estado de Chihuahua, con aportación del 60% Federal y 40% Estatal económica y financiera con la aportación Federal, el Estado se compromete a empatar en la proporción acordada.

Se creó basada en la ley para la creación del organismo fundamentada en normatividad de la educación media superior a través de la Dirección General de Centros de Formación para el trabajo (DGCFT)

### **Autorización e Historia**

Mediante un esfuerzo conjunto de la secretaria de Educación Pública y el Gobierno del Estado mediante la creación de la Acción Móvil Basaseachic-Tomochic y el Plantel Madera el 30 de Julio de 1999. Dando origen a la creación del Instituto de Capacitación para el Trabajo del Estado de Chihuahua como Organismo Público descentralizado del Poder Ejecutivo, con personalidad jurídica y patrimonio propios, sujeto a la ley publicada en el Diario Oficial del Estado No. 73 del 12 de Septiembre de 2001, según el Decreto no. 1041/01 VII P.E, cuya cabeza de sector será la Secretaría de Desarrollo Industrial.

Dicho decreto fue reformado el 6 de Abril del 2002, considerando como cabeza de sector a la Secretaria de Economía del Gobierno del Estado de Chihuahua, manteniéndose en el eje E2020 dentro del Plan estatal de Desarrollo Estatal, que a la letra dice "Promover los diversos programas

Cuenta Pública  
Notas a los Estados Financieros  
Del 1 de Enero al 31 de Diciembre de 2014

INSTITUTO DE CAPACITACION PARA EL ESTADO DE CHIHUAHUA

PARAESTATALES

de apoyo y fomento al empleo, capacitación y entrenamiento que incentiven la atracción y desarrollo de nuevas inversiones y sus cadenas productivas tales como: becas del Servicio Estatal del Empleo, CENALTEC, ICHEA, ICATECH, entre otros disponibles para crear empleos de calidad mejor remunerados.”

Actualmente el Instituto de Capacitación para el Trabajo está constituido por 1 Dirección General, 4 Planteles y 18 Acciones Móviles. El desarrollo del Instituto se describe a continuación:

- **Basaseachic-Tomochi.** Inicia sus actividades como Acción Móvil el 30 de Julio de 1999, que años después se convierte en acción Guerrero.
- **Madera.** Inicia sus actividades como Plantel el 30 de Julio de 1999.
- **Guachochi.** Acción Móvil autorizada el 12/08/2005
- **Ojinaga.** Acción Móvil autorizada el 25/09/2006
- **Nuevo Casas Grandes.** Inicia sus actividades como Acción Móvil en el 2006. Realizando una conversión a Unidad de Capacitación el 19/12/2007
- **Meoqui.** Inicia sus actividades como Acción Móvil en el 2008. Realizando una conversión a Unidad de Capacitación el 08/09/2011
- **Camargo.** Acción Móvil autorizada el 11/07/2011
- **Bocoyna.** Inicia sus actividades como Acción Móvil el (12/08/2005). Realizando una conversión a Unidad de Capacitación el 11/07/2011
- **Aldama.** Acción Móvil autorizada el 18/04/2012
- **Jiménez.** Acción Móvil autorizada el 18/04/2012
- **Juárez.** Acción Móvil autorizada el 15/10/2013
- **Chihuahua Centro.** Acción Móvil autorizada el 11 de Julio de 2014.
- **Chihuahua Norte.** Acción Móvil autorizada el 11 de Julio de 2014.
- **Chihuahua Sur.** Acción Móvil autorizada el 11 de Julio de 2014.
- **Delicias.** Acción Móvil autorizada el 11 de Julio de 2014.
- **Cauhtémoc Colonia Lerdo.** Acción Móvil autorizada el 11 de Julio de 2014.
- **Cauhtémoc Fraccionamiento San Antonio.** Acción Móvil autorizada el 11 de Julio de 2014.
- **Hidalgo Parral, Sector Norte.** Acción Móvil autorizada el 11 de Julio de 2014.
- **Hidalgo Parral, Sector Sur-Oeste.** Acción Móvil autorizada el 11 de Julio de 2014.
- **Juárez Centro-Oeste.** Acción Móvil autorizada el 11 de Julio de 2014.
- **Juárez I.** Acción Móvil autorizada el 11 de Julio de 2014.
- **Juárez II.** Acción Móvil autorizada el 11 de Julio de 2014.

Cuenta Pública  
Notas a los Estados Financieros  
Del 1 de Enero al 31 de Diciembre de 2014

INSTITUTO DE CAPACITACION PARA EL ESTADO DE CHIHUAHUA

PARAESTATALES

En el año 2001 los terrenos del plantel Madera fueron donados por los propietarios del ejido y el terreno del plantel de Nuevo Casas Grandes fueron donados por la Presidencia Municipal en el 2006, siendo la misma Presidencia en el año de 2007 los que edificaron la primer aula con que cuenta el plantel.

En el año del 2003 se establece la coordinación de la Dirección Administrativa bajo el mando entonces llamado INALTEC

En 2011 se autoriza el programa para capacitación en tu colonia, siendo programa piloto en Cd Chihuahua, llevándose después en Parral y Juárez, en 2014 se autorizan 11 acciones para iniciar funciones operativas en 2015.

Es importante hacer mención que su crecimiento se debe en función a la atención que se da a la población, y la Federación es la entidad encargada de realizar dichas autorizaciones.

En base a esa función de capacitación/población la Dirección General de Centros de Formación para el Trabajo, establece el presupuesto asignado para trabajar año con año siendo este un dato que el Instituto desconoce hasta el año en función.

### **Organización y Objeto Social**

#### **✚ Objeto social:**

- I. Impartir e impulsar la capacitación formal para el trabajo en la entidad, propiciando su mejor calidad y vinculación con el sector industrial y aparato productivo en general, considerando las necesidades de desarrollo existentes en las distintas regionales de Chihuahua.
- II. Promover el desarrollo de perfiles de sus capacitandos que correspondan a las necesidades vinculadas del sector industrial con el mercado laboral.
- III. Establecer programas de actualización para los instructores de los capacitandos del instituto y en general, promover la alta capacitación.
- IV. Colaborar con los sectores público, privado y social en la consolidación del desarrollo tecnológico y social de la comunidad.

#### **✚ Principal actividad**

- I. Impartir capacitación a las áreas industriales y de servicio, a través de sus unidades.
- II. Formular los planes y programas de capacitación o estudio que imparta, previa opinión de la Secretaria de Educación Pública del Poder Ejecutivo Federal, así como las modalidades de capacitación o educativas que garanticen la estructuración de

Cuenta Pública  
Notas a los Estados Financieros  
Del 1 de Enero al 31 de Diciembre de 2014

INSTITUTO DE CAPACITACION PARA EL ESTADO DE CHIHUAHUA

PARAESTATALES

- aprendizajes que sean acordes con los requerimientos de la industria y los servicios, para presentarlos a la consideración de la Junta Directiva.
- III. Proporcionar a los alumnos los capacitandos, los medios de apoyo para el aprendizaje, tales como materiales audiovisuales, servicios de biblioteca, prácticas de laboratorio, prácticas de talleres, sesiones de grupo, conferencias, mesas redondas, prácticas educativas en las empresas industriales o de servicios y los demás que se deriven de los métodos de capacitación-enseñanza-aprendizaje.
  - IV. Observar las disposiciones técnico-académicas correspondientes a la capacitación formal para el trabajo que imparte la Secretaria de Educación Publica, por conducto de la Subsecretaria de Educación e Investigación Tecnológicas.
  - V. Acreditar y certificar el saber demostrado, independientemente de la forma en que se haya adquirido, conforme a la normatividad vigente emitida por la Secretaria de Educación Pública a través de la Dirección General de Centros de Capacitación.
  - VI. Presentar servicios de asesoría y capacitación técnica a los sectores públicos, sociales y privado que lo soliciten.
  - VII. Celebrar convenios, contratos y acuerdos con los sectores productivos de bienes y servicios público, social, privado e industrial, así como otras instituciones nacionales e internacionales de capacitación formal para el trabajo, conforme a lo dispuesto por la normatividad vigente aplicable.
  - VIII. Crear un órgano de vinculación entre las unidades dependientes del Instituto con el sector productivo de bienes y servicios, con la participación de los representantes de los sectores involucrados
  - IX. Crear unidades dependientes del mismo, y
  - X. Los demás que sean afines a su naturaleza.

 **Ejercicio Fiscal**  
2013 – 2014

 **Régimen jurídico**

El Instituto de Capacitación para el Trabajo del Estado de Chihuahua (ICATECH) es un organismo público descentralizado, con personalidad jurídica y patrimonio propio. está registrada ante la S.A.T. como Persona Moral con fines no lucrativos (Título III de la ley de ISR)

 **Consideraciones fiscales del ente:**

El Instituto de Capacitación para el Trabajo del Estado de Chihuahua (ICATECH) se ubica dentro de las personas morales no contribuyentes por lo que de acuerdo a la ley de ISR no se considera como contribuyente del ISR pero tiene otras obligaciones como:

Cuenta Pública  
Notas a los Estados Financieros  
Del 1 de Enero al 31 de Diciembre de 2014

INSTITUTO DE CAPACITACION PARA EL ESTADO DE CHIHUAHUA

PARAESTATALES

- I. Entero de retenciones mensuales de ISR por sueldos y salarios
- II. Declaración informativa anual de pagos y retenciones de servicios profesionales. ISR personas morales.
- III. Declaración informativa anual de retenciones ISR por sueldos y salarios e ingresos asimilados a salarios.
- IV. Entero de retención mensual de ISR por servicios profesionales.
- V. Entero de retención mensual de ISR por ingresos asimilados a salarios.
- VI. Informativa anual de subsidio para el empleo.

✚ Estructura organizacional básica

Organigrama

ORGANIGRAMA DIRECCION GENERAL



Cuenta Pública  
Notas a los Estados Financieros  
Del 1 de Enero al 31 de Diciembre de 2014

INSTITUTO DE CAPACITACION PARA EL ESTADO DE CHIHUAHUA

PARAESTATALES

**ORGANIGRAMA DIRECCION ADMINISTRATIVA**

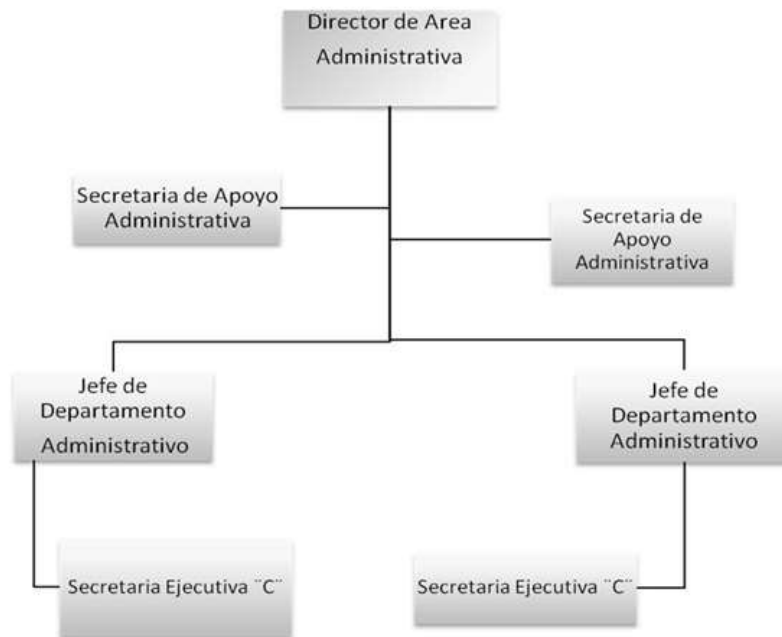



Cuenta Pública  
Notas a los Estados Financieros  
Del 1 de Enero al 31 de Diciembre de 2014

INSTITUTO DE CAPACITACION PARA EL ESTADO DE CHIHUAHUA

PARAESTATALES

**ORGANIGRAMA DIRECCIÓN ACADEMICA**

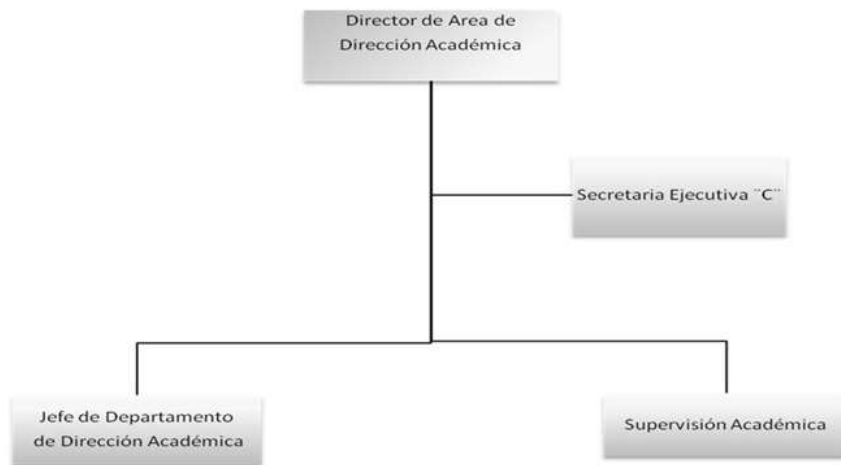

Cuenta Pública  
Notas a los Estados Financieros  
Del 1 de Enero al 31 de Diciembre de 2014

INSTITUTO DE CAPACITACION PARA EL ESTADO DE CHIHUAHUA

PARAESTATALES

**ORGANIGRAMA DIRECCIÓN PLANEACION**



Cuenta Pública  
Notas a los Estados Financieros  
Del 1 de Enero al 31 de Diciembre de 2014

INSTITUTO DE CAPACITACION PARA EL ESTADO DE CHIHUAHUA

PARAESTATALES

**ORGANIGRAMA DIRECCIÓN VINCULACIÓN**



Cuenta Pública  
Notas a los Estados Financieros  
Del 1 de Enero al 31 de Diciembre de 2014

INSTITUTO DE CAPACITACION PARA EL ESTADO DE CHIHUAHUA

PARAESTATALES

**ORGANIGRAMA DIRECCIÓN GENERAL PLANTEL MADERA**

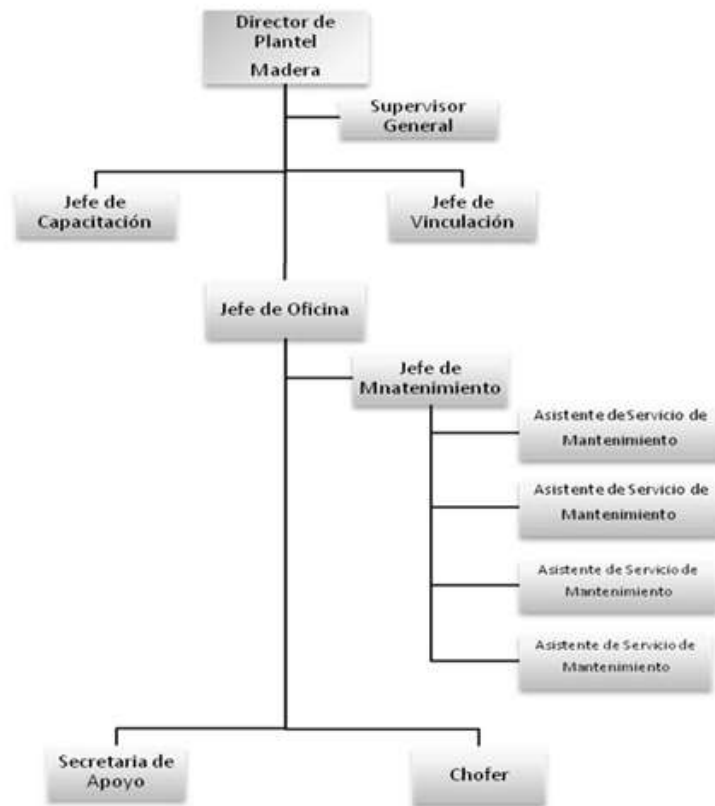

Cuenta Pública  
Notas a los Estados Financieros  
Del 1 de Enero al 31 de Diciembre de 2014

INSTITUTO DE CAPACITACION PARA EL ESTADO DE CHIHUAHUA

PARAESTATALES

**ORGANIGRAMA PLANTEL MADERA Y ACCIONES MOVILES**

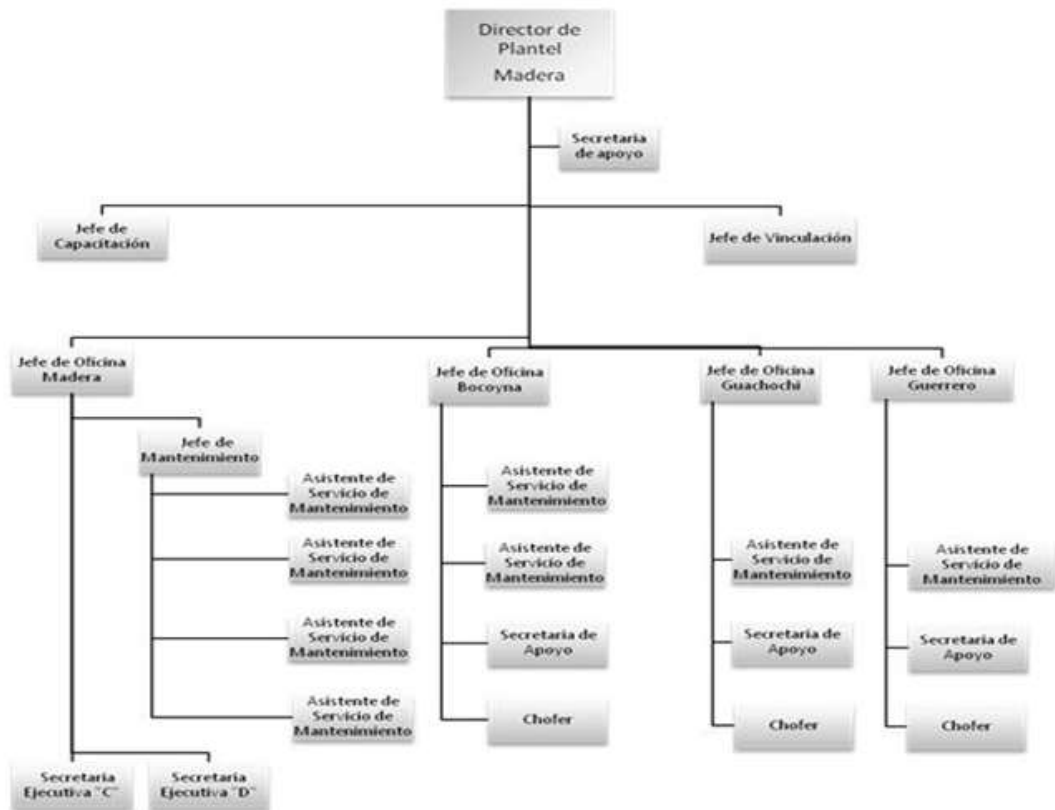

Cuenta Pública  
Notas a los Estados Financieros  
Del 1 de Enero al 31 de Diciembre de 2014

INSTITUTO DE CAPACITACION PARA EL ESTADO DE CHIHUAHUA

PARAESTATALES

ORGANIGRAMA PLANTEL NUEVO CASAS GRANDES Y ACCIONES MOVILES

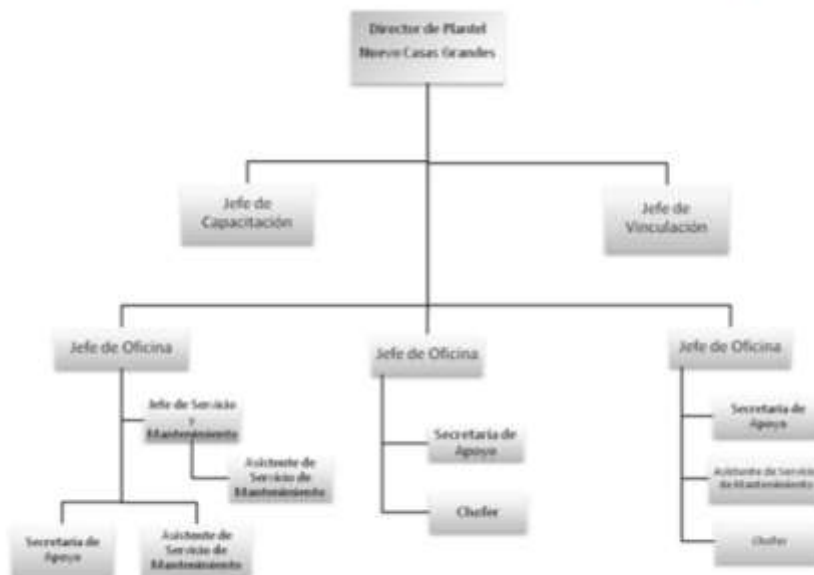

✚ **Fideicomisos, mandatos y análogos de los cuales es fideicomitente o fideicomisario.**  
“No Aplica”

**Bases de preparación de estados financieros**

Se informará sobre:

- a) Se ha observado en cierta medida la normatividad emitida por el Consejo de Acreditación de la Comunicación (CONAC) y la Ley General de Contabilidad Gubernamental (LGCG) para la emisión de los estados financieros contables.
- b) Con respecto a la normatividad aplicada para el reconocimiento, valuación y revelación de los diferentes rubros de la información financiera, así como las bases de medición utilizadas para la elaboración de los estados financieros, cabe hacer mención de que todos los eventos que afectan

Cuenta Pública  
Notas a los Estados Financieros  
Del 1 de Enero al 31 de Diciembre de 2014

INSTITUTO DE CAPACITACION PARA EL ESTADO DE CHIHUAHUA

PARAESTATALES

económicamente al ICATECH están cuantificados en términos monetarios y se registran al costo histórico. El costo histórico de las operaciones corresponde al monto erogado para su adquisición conforme a la documentación contable original justificativa y comprobatoria.

- c) Las bases de preparación de los Estados Financieros del Instituto de Capacitación para el trabajo del Estado de Chihuahua, aplican los Postulados Básicos de sustancia económica, entes públicos, existencia permanente, revelación suficiente, importancia relativa, registro e integración presupuestaria, devengo contable del ingreso, dualidad económica y consistencia. Sin embargo, aún se encuentran en fase de desarrollo de los diferentes rubros de la información financiera.
- d) Normatividad supletoria. En caso de emplear varios grupos de normatividades (normatividades supletorias), deberá realizar la justificación razonable correspondiente, su alineación con los PBCG (Postulados Básicos de Contabilidad Gubernamental) y a las características cualitativas asociadas descritas en el MCCG (Marco Conceptual de Contabilidad Gubernamental) documentos publicados en el Diario Oficial de la Federación, agosto 2009.

“No Aplica”

- e) Para las entidades que por primera vez estén implementando la base devengado de acuerdo a la Ley de Contabilidad, deberán:

- **Revelar las nuevas políticas de reconocimiento:**

**Ingresos:** Los ingresos se reconocen cuando se tiene el derecho de cobro o se devengan de acuerdo a los lineamientos emitidos por el Consejo de Acreditación de la Comunicación (CONAC).

Con la finalidad de atender a los momentos contables del ingreso se consideran los siguientes lineamientos de registro:

- a) El momento contable del ingreso estimado es el que se aprueba anualmente, e incluyen los ingresos propios, estatales, federales y de terceros.
- b) El ingreso modificado consiste en incorporar en su caso, las modificaciones al ingreso aprobado.
- c) El ingreso devengado se realizará en los siguientes casos:
  - i. Cuando se cuente con los elementos que identifiquen el hecho imponible al deudor (acreditado o terceros) y que pueda establecer un importe, emitiendo un documento de

Cuenta Pública  
Notas a los Estados Financieros  
Del 1 de Enero al 31 de Diciembre de 2014

INSTITUTO DE CAPACITACION PARA EL ESTADO DE CHIHUAHUA

PARAESTATALES

- pago, señalando fecha límite para realizarlo conforme a las leyes y lineamientos aplicables.
- ii. Las participaciones se registrarán al momento de la percepción de los recursos.
  - iii. Las aportaciones federales se registran conforme al calendario de pago.
- d) Ingreso recaudado, es el momento que refleja el cobro en efectivo o cualquier otro medio de pago de los conceptos referidos en el clasificador por rubro de ingresos.

**Egresos:** Los egresos se encuentran reconocidos al costo histórico en el momento en que se devengan.

- a) El gasto comprometido refleja la aprobación por autoridad competente de un acto administrativo, u otro instrumento jurídico que formaliza una relación jurídica con terceros, para la adquisición de bienes y servicios.
- b) El gasto devengado, refleja el reconocimiento de obligaciones de pago a favor de terceros por la recepción de conformidad de bienes, servicios y obras oportunamente contratados.
- c) El gasto pagado, refleja la cancelación total o parcial de las obligaciones de pago, que se concreta mediante el desembolso de efectivo o cualquier otro medio de pago.

• **Plan de implementación:**

**2012:** Durante este ejercicio se configuró el nuevo sistema con algunos instrumentos técnicos para llevar a cabo la migración de saldos y dar cumplimiento a la Ley General de Contabilidad Gubernamental. Se adoptó el Plan de Cuentas, el Clasificador por Objeto del Gasto y el Clasificado por Rubro de Ingresos.

**2013:** Al inicio del ejercicio se realizó la reclasificación de los saldos al nuevo sistema SACG versión 5.911 con la estructura de la cuentas definida de acuerdo al Plan de Cuentas emitido por el CONAC.

• **Revelar los cambios en las políticas, la clasificación y medición de las mismas, así como su impacto en la información financiera:**

En el marco de la Ley General de Contabilidad Gubernamental, el ICATECH realizó la configuración en su sistema contable y presupuestal, conforme a las características de estructura, diseño y operación que indica esta Ley.



Cuenta Pública  
Notas a los Estados Financieros  
Del 1 de Enero al 31 de Diciembre de 2014

INSTITUTO DE CAPACITACION PARA EL ESTADO DE CHIHUAHUA

PARAESTATALES

Las adecuaciones consistieron en la adopción de los siguientes instrumentos técnicos:

- ✚ Plan de cuentas,
- ✚ Clasificador por Objeto del Gasto,
- ✚ Clasificador por Rubro de Ingresos y
- ✚ Catálogo de Cuentas.

Es importante destacar la adecuación a los criterios de registro en los siguientes rubros:

- ✚ **Ingresos:** En materia del Ingreso se adoptó el clasificador por rubro de ingresos así como las etapas presupuestales del ingreso aprobado, modificado, devengado y recaudado. Anteriormente los ingresos se registraban en el momento de su realización o cobro y de la misma forma se reflejaban en el resultado del ejercicio; con la adopción en base acumulativa, los ingresos se reflejan en los resultados de la entidad en el momento en que se devengan, es decir, cuando existe jurídicamente el derecho a su cobro.
- ✚ **Egresos:** En materia de Egresos, se adoptó el clasificador por objeto del gasto emitido por el CONAC. Asimismo se adecuaron los procesos de registro de operaciones para atender los momentos contables del egreso (aprobado, modificado, comprometido, devengado, ejercido y pagado).

**Políticas de Contabilidad Significativas:**

Se informará sobre:

- a) Actualización:  
El registro de las cuentas se realiza por medio de costos históricos.
- b) Operaciones en el extranjero y de sus efectos en la información financiera gubernamental:  
"No Aplica"
- c) Método de valuación de la inversión en acciones en el Sector Paraestatal:  
"No Aplica"
- d) Sistema y método de valuación de inventarios y costo de lo vendido:  
"No Aplica"

Cuenta Pública  
Notas a los Estados Financieros  
Del 1 de Enero al 31 de Diciembre de 2014

INSTITUTO DE CAPACITACION PARA EL ESTADO DE CHIHUAHUA

PARAESTATALES

e) Beneficios a empleados: revelar el cálculo de la reserva actuarial, valor presente de los ingresos esperados comparado con el valor presente de la estimación de gastos tanto de los beneficiarios actuales como futuros:

“No aplica”

f) Provisiones:

En este rubro se realizan provisiones mensuales para los conceptos de impuesto sobre la renta (ISR), Instituto Chihuahuense de Salud (ICHISAL), Instituto de Seguridad y Servicios Sociales de los Trabajadores del Estado (ISSSTE), Fondo de la Vivienda del Instituto de Seguridad y Servicios Sociales de los Trabajadores del Estado (FOVISSSTE).

g) Reservas:

“No Aplica”

h) Cambios en políticas contables y corrección de errores:

La adecuación de las estructuras contables y presupuestales en el marco de la armonización implicaron cambios en las políticas contables, siendo la más significativa la contabilización de las transacciones de ingreso en base a lo devengado, es decir, que el ingreso se registrará cuando exista jurídicamente el derecho de cobro. Antes del 2011, el registro de los ingresos era cuando se realizaban, y de la misma manera se reflejaba en los resultados de la entidad.

i) Reclasificaciones: Durante la migración al nuevo sistema SACG versión 5.911 la reclasificación consistió en la armonización de las cuentas contables al plan nacional de cuentas.

j) Depuración y cancelación de saldos:

“No Aplica”

**Posición en Moneda Extranjera y Protección por Riesgo Cambiario:**

a) Activos en moneda extranjera:

“No Aplica”

b) Pasivos en moneda extranjera:

“No Aplica”

Cuenta Pública  
Notas a los Estados Financieros  
Del 1 de Enero al 31 de Diciembre de 2014

INSTITUTO DE CAPACITACION PARA EL ESTADO DE CHIHUAHUA

PARAESTATALES

c) Posición en moneda extranjera:  
"No Aplica"

d) Tipo de cambio:  
"No Aplica"

e) Equivalente en moneda nacional:  
"No Aplica"

**Reporte Analítico del Activo:**

Debe mostrar la siguiente información:

a) Vida útil o porcentajes de depreciación, deterioro o amortización utilizados en los diferentes tipos de activos:  
La depreciación en trámite y la amortización se calcula mensualmente.

b) Cambios en el porcentaje de depreciación o valor residual de los activos:  
"No Aplica"

c) Importe de los gastos capitalizados en el ejercicio, tanto financieros como de investigación y desarrollo:  
"No Aplica"

d) Riegos por tipo de cambio o tipo de interés de las inversiones financieras:  
"No Aplica"

e) Valor activado en el ejercicio de los bienes construidos por la entidad:  
"No Aplica"

f) Otras circunstancias de carácter significativo que afecten el activo, tales como bienes en garantía, señalados en embargos, litigios, títulos de inversiones entregados en garantías, baja significativa del valor de inversiones financieras, etc.:  
"No Aplica"

g) Desmantelamiento de Activos, procedimientos, implicaciones, efectos contables:  
"No Aplica"

Cuenta Pública  
Notas a los Estados Financieros  
Del 1 de Enero al 31 de Diciembre de 2014

INSTITUTO DE CAPACITACION PARA EL ESTADO DE CHIHUAHUA

PARAESTATALES

h) Administración de activos; planeación con el objetivo de que el ente los utilice de manera más efectiva:

“No Aplica”

Adicionalmente, se deben incluir las explicaciones de las principales variaciones en el activo, en cuadros comparativos como sigue:

a) Inversiones en valores:

Durante el ejercicio 2014, las variaciones en las inversiones han sido las siguientes:

CUENTA	DESCRIPCION	SALDO		VARIACION
		INICIAL	FINAL	
1112-01-0001	Bancomer CTA. 0137412207	1,958,018.25	125,361.57	- 1,832,656.68
1114-01	Bancomer INVERSIONES	21,695,851.19	2,868,890.45	- 18,826,960.74
TOTAL		23,653,869.44	2,994,252.02	- 20,659,617.42

Las variaciones se deben al traspaso de los recursos de las cuentas de cheques a las cuentas de inversión, así como a la reinversión de los rendimientos generados.

b) Patrimonio de Organismos descentralizados de Control Presupuestario Indirecto:

“No Aplica”

c) Inversiones en empresas de participación mayoritaria:

“No Aplica”

d) Inversiones en empresas de participación minoritaria:

“No Aplica”

e) Patrimonio de organismos descentralizados de control presupuestario directo, según corresponda:

“No Aplica”

**Fideicomisos, Mandatos y Análogos:**

Cuenta Pública  
Notas a los Estados Financieros  
Del 1 de Enero al 31 de Diciembre de 2014

INSTITUTO DE CAPACITACION PARA EL ESTADO DE CHIHUAHUA

PARAESTATALES

Se deberá informar:

a) Por ramo administrativo que los reporta:

“No Aplica”

b) Enlistar los de mayor monto de disponibilidad, relacionando aquéllos que conforman el 80% de las disponibilidades:

“No Aplica”

**Reporte de la Recaudación:**

a) Análisis del comportamiento de la recaudación correspondiente al ente público o cualquier tipo de ingreso, de forma separada los ingresos locales de los federales:

CONCEPTO	IMPORTE
Ingresos propios	5,311,167.52
Subsidio Estatal	18,694,848.83
Subsidio Federal	28,042,273.98
Ingresos financieros	424,905.75
<b>TOTAL INGRESOS</b>	<b>52,473,196.08</b>

b) Proyección de la recaudación e ingresos en el mediano plazo:

✚ Utilizar al menos los siguientes indicadores: deuda respecto al PIB y deuda respecto a la recaudación tomando, como mínimo, un período igual o menor a 5 años.

✚ Información de manera agrupada por tipo de valor gubernamental o instrumento financiero en la que se considere intereses, comisiones, tasa, perfil de vencimiento y otros gastos de la deuda.

“No Aplica”

**Calificaciones otorgadas:**

“No Aplica”

**Proceso de Mejora:**

Se informará de:

Cuenta Pública  
Notas a los Estados Financieros  
Del 1 de Enero al 31 de Diciembre de 2014

INSTITUTO DE CAPACITACION PARA EL ESTADO DE CHIHUAHUA

PARAESTATALES

a) Principales Políticas de control interno:

La adecuación de las estructuras contables y presupuestales al sistema SACG versión 5.911 y en el marco de la armonización contable, implicaron la modificación a los procesos de registro en el sistema.

b) Medidas de desempeño financiero, metas y alcance:

Se continua trabajando en el cambio transcendental que es el proceso de armonización contable, para atender en tiempo y forma el nuevo esquema de la contabilidad gubernamental y generando así los beneficios en materia de información financiera, transparencia y rendición de cuentas.

**Información por Segmentos:**

Cuando se considere necesario se podrá revelar la información financiera de manera segmentada debido a la diversidad de las actividades y operaciones que realizan los entes públicos, ya que la misma proporciona información acerca de las diferentes actividades operativas en las cuales participa, de los productos o servicios que maneja, de las diferentes áreas geográficas, de los grupos homogéneos con el objetivo de entender el desempeño del ente, evaluar mejor los riesgos y beneficios del mismo; y entenderlo como un todo y sus partes integrantes.

Consecuentemente, esta información contribuye al análisis más preciso de la situación financiera, grados y fuentes de riesgo y crecimiento potencial del negocio.

“No Aplica”

**Eventos Posteriores al Cierre:**

El ente público informará el efecto en sus estados financieros de aquellos hechos ocurridos en el período posterior al que informa, que proporcionan mayor evidencia sobre eventos que le afectan económicamente y que no se conocían a la fecha de cierre.

“No Aplica”

**Partes Relacionadas:**

Se debe establecer por escrito que no existen partes relacionadas que pudieran ejercer influencia significativa sobre la toma de decisiones financieras y operativas:

“No Aplica”

**Responsabilidad sobre la presentación razonable de los Estados Financieros:**

Cuenta Pública  
Notas a los Estados Financieros  
Del 1 de Enero al 31 de Diciembre de 2014

INSTITUTO DE CAPACITACION PARA EL ESTADO DE CHIHUAHUA

PARAESTATALES

Los Estados Financieros deberán estar rubricados en cada página de los mismos e incluir al final la siguiente leyenda: “Bajo protesta de decir verdad declaramos que los Estados Financieros y sus notas, son razonablemente correctos y son responsabilidad del emisor”.